

บทที่ 1

สารสนเทศพื้นฐานของสถานศึกษา

1

ประวัติโรงเรียน

โรงเรียนผั๊กไห้"สุทธาประมุข" เป็นโรงเรียนสหศึกษา สังกัดสำนักงานคณะกรรมการการศึกษา
ขั้นพื้นฐาน สำนักงานเขตพื้นที่การศึกษามัธยมศึกษา เขต 3 กระทรวงศึกษาธิการ เริ่มทำการสอนในปี
พ.ศ. 2459 ที่วัดซีโพน อำเภอผั๊กไห้ ต่อมาในปี พ.ศ.2461 ได้ย้ายข้ามฝั่งแม่น้ำน้อยมาอยู่บริเวณวัดตึกคชทริฎ
โดยใช้ศาลาการเปรียญของวัดเป็นที่เรียนชั่วคราว เปิดสอนในระดับชั้นมัธยมศึกษาตอนต้น พ.ศ. 2462
ท่านพระครูสุทธาจารย์วัตร(อ่ำ ปฎิรูปานนท์) เจ้าอาวาส ในขณะนั้น ได้เรียโรเงินสร้างอาคารเรียนชั้น 1 หลัง
(อาคาร 1) เป็นเงิน 9,313 บาท เมื่อการก่อสร้างสำเร็จลงได้ทำพิธีเปิดป้ายอาคารเรียนชั้น 1 ในวันที่ 1 มิถุนายน
2465 จึงนับได้ว่าท่านพระครูสุทธาจารย์วัตรได้เป็นผู้ให้การก่อตั้ง โรงเรียนผั๊กไห้ "สุทธาประมุข" และเป็นผู้มี
พระคุณสูงสุดแก่โรงเรียน เพื่อเป็นเกียรติประวัติและอนุสรณ์รำลึกถึงท่านพระครูสุทธาจารย์วัตร ผู้ก่อตั้งโรงเรียน
จึงกำหนดชื่อสถาบันแห่งนี้ว่าโรงเรียนผั๊กไห้ "สุทธาประมุข"

พ.ศ. 2481 นายนาค สุทธิประเสริฐ และญาติ ได้สร้างอาคารสุทธิประเสริฐ (อาคาร 2) ให้อีก
1 หลัง เป็นเงิน 8,504 บาท ญาติของท่านได้ดูแลบูรณะซ่อมแซมอาคารหลังนี้ให้อยู่ในสภาพที่ใช้งานได้ตึมา
จนถึงปัจจุบันนี้

พ.ศ.2482 บริษัทสยามสติมปีกเก็ด (บริษัทเรือแดง) สร้างโรงพลศึกษา (อาคาร 4) ให้ 1 หลัง
เป็นเงิน 1,872 บาท พ.ศ. 2507 โรงเรียนได้รื้อย้ายโรงพลศึกษาซึ่งชำรุดมากดัดแปลงเป็นหอประชุมสิ้นเงิน
84,800 บาท และ พ.ศ. 2513 ได้ซ่อมแซมโดยเงินงบประมาณ 88,400 บาท

ในปีการศึกษา 2522 โรงเรียนได้เปิดสอนระดับชั้นมัธยมศึกษาตอนปลาย

พ.ศ. 2505 สมาคมนักเรียนเก่าสุทธาประมุข จัดหาเงินสมทบกับเงินงบประมาณจำนวน 280,000
บาท สร้างอาคารเรียนแบบ 019 (อาคาร 3) 1 หลัง และซ่อมแซมในปี พ.ศ. 2542

พ.ศ. 2513 สร้างอาคารคหกรรมศิลป์ (อาคาร 5) จากเงินงบประมาณ จำนวน 70,000 บาท

พ.ศ. 2515 สร้างอาคารอุตสาหกรรมศิลป์ (อาคาร 6) จากเงินงบประมาณ จำนวน 120,000 บาท

พ.ศ. 2519 สร้างอาคารเรียนแบบ 216 ก (อาคาร 7) จากเงินงบประมาณจำนวน 1,000,000 บาท

พ.ศ. 2520 ได้สร้างอาคารเรียนแบบ 216 ก (อาคาร 8) จากเงินงบประมาณจำนวน 1,090,000 บาท และโรงอาหารหอประชุม 022 (อาคาร 9) จากเงินงบประมาณ จำนวน 400,000 บาท ได้ซ่อมแซมในปี พ.ศ. 2542

พ.ศ. 2542 สมคคานักเรียนสุทธาประมุขและโรงเรียนได้จัดทอดผ้าป่าเพื่อสร้างโรงอาหารติดพื้น (อาคาร 10) เป็นเงิน 578,623 บาท โดยสมคคให้เงินจำนวน 100,000 บาท

พ.ศ. 2543 ได้โรงฝึกงานแบบ 204/27 อาคาร 11 จากเงินงบประมาณ จำนวน 2,581,916 บาท

2. สถานที่ตั้งและผังการเดินทาง

ตั้งอยู่บนพื้นที่ 8 ไร่ 200 ตารางวา
เลขที่ 27 หมู่ 7 ถนน ผักไห่ - ป่าโมก
ตำบลอมฤต อำเภอฟักไห่ จังหวัดพระนครศรีอยุธยา
รหัสไปรษณีย์ 13120

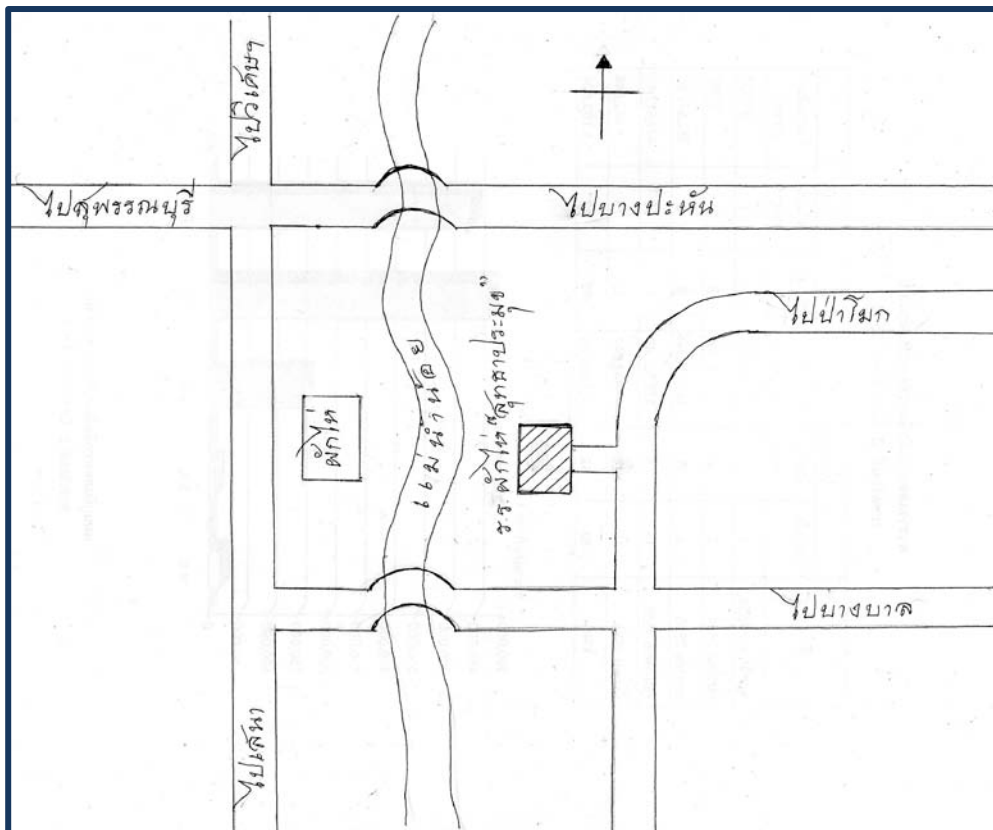

3.

สัญลักษณ์โรงเรียน

เครื่องหมายข้างสามเศียรเหยียบเหรียญเงิน



สีประจำโรงเรียน ชมพู - ดำ

สีชมพู หมายถึง ความรัก ความเมตตา ความเอื้ออาทร ที่ลูกสุทธาประมุข
มอบให้แก่กัน

สีดำ หมายถึง ความเข้มแข็ง อดทน น้ำใจแห่งความเสียสละของลูก
สุทธาประมุข

อักษรย่อของโรงเรียน ผ.ส.

ปรัชญาของโรงเรียน มีวินัย ใฝ่ศึกษา กีฬาเด่น เน้นการงาน บริการชุมชน

พุทธสุภาชิตของโรงเรียน

อสาธุ^๐ สาธุ^๐นา ชินะ

พึงชนะความชั่วด้วยความดี

ดอกไม้ประจำโรงเรียน

ดอกพุทธรักษา เนื่องจากเป็นดอกไม้ที่มีชื่อเป็นมงคล หมายถึง ลูกสุทธาประมุขทุกคน
ยึดมั่นในหลักธรรมของศาสนาพุทธ ส่งผลให้ได้รับการปกป้องคุ้มครองห่างไกลจากความต่ำทรามทั้งมวล และ
เป็นดอกไม้สัญลักษณ์วันพ่อแห่งชาติ มีนัยความหมายให้ระลึกนึกถึงพระบาทสมเด็จพระเจ้าอยู่หัว ผู้ทรงเปี่ยม
ขวัญของลูกสุทธาประมุขทุกคนตลอดมา

4.

เกียรติประวัติที่ภาคภูมิใจ

- ได้รับคัดเลือกเป็นโรงเรียนรับรางวัลพระราชทาน ปีการศึกษา 2538 ประเภทโรงเรียนมัธยมศึกษาขนาดกลาง เขตการศึกษา 6
- ได้รับรางวัลชนะเลิศอันดับที่ 1 กิจกรรมต้าน้ำพริกผักสดเครื่องเคียง ช่วงชั้นที่ 4 ระดับประเทศปีการศึกษา 2552
- ได้รับรางวัลชนะเลิศอันดับที่ 1 กิจกรรมโครงงานคุณธรรม ระดับประเทศปีการศึกษา 2552



บทที่ 2 สภาพการบริหารและการจัดโครงสร้างการบริหาร

1 แผนผังการบริหารงานของโรงเรียน

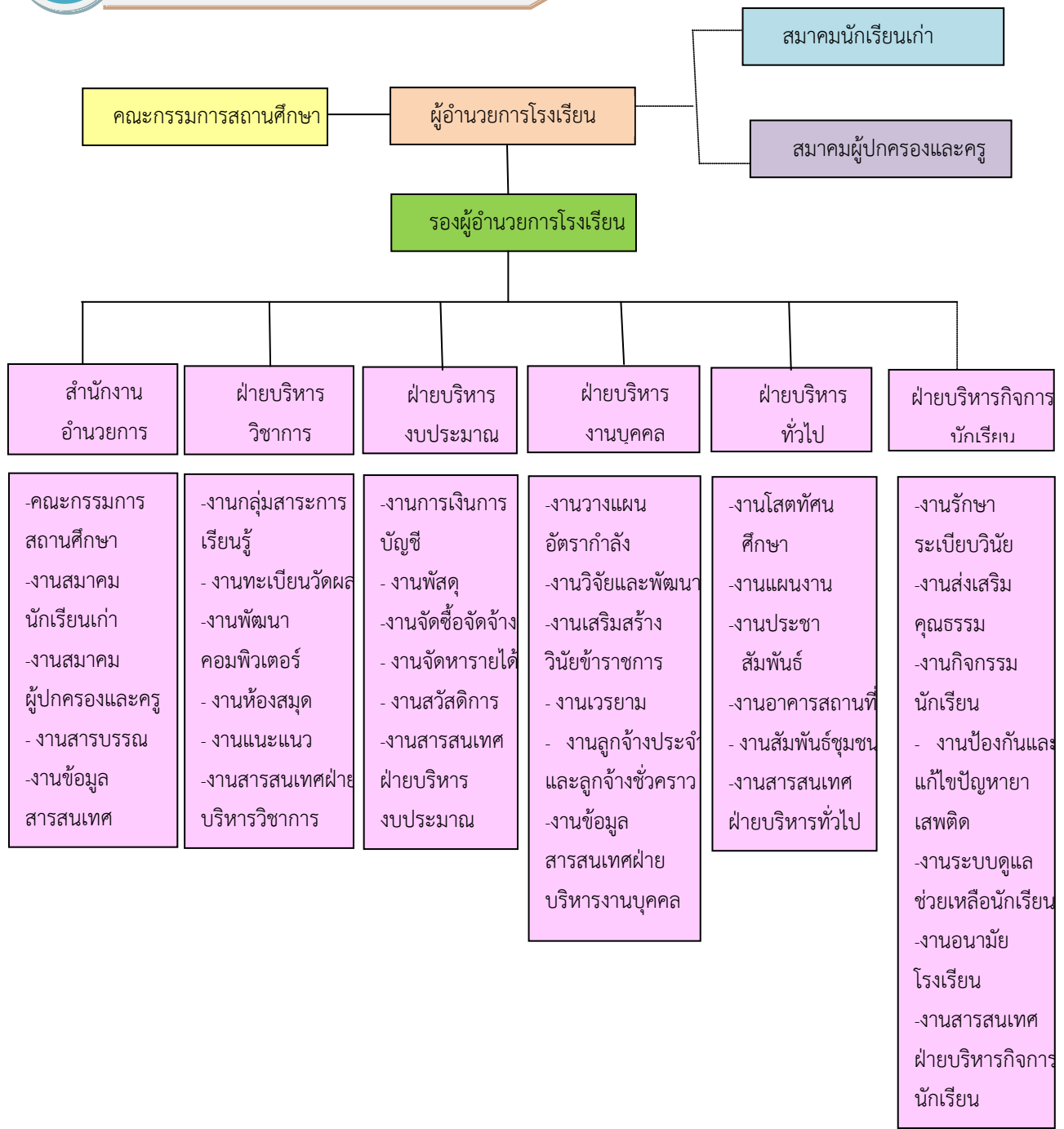

2

รายนามผู้ดำรงตำแหน่งผู้อำนวยการโรงเรียน

| ลำดับที่ | ชื่อ - สกุล | ระยะเวลาที่ปฏิบัติหน้าที่ |
|----------|-------------------------|--------------------------------------|
| 1 | นายแสร้ง ศศิภุริ | 1 มกราคม 2465 - 28 มีนาคม 2472 |
| 2 | นายผ่อง วิทยากรณ์ | 29 มีนาคม 2472 - 24 เมษายน 2478 |
| 3 | นายซุนอ้อ พันธุ์บุญเกิด | 25 เมษายน 2478 - 30 พฤษภาคม 2480 |
| 4 | นายวรากร ก้นตามระ | 30 พฤษภาคม 2480 - 7 ตุลาคม 2482 |
| 5 | นายประสิทธิ์ พิมพ์ | 8 ตุลาคม 2482 - 25 พฤศจิกายน 2484 |
| 6 | นายสง่า สุทธิพงษ์ | 20 พฤษภาคม 2485 - 26 มิถุนายน 2487 |
| 7 | นายพินิจ วีรวนิช | 4 กันยายน 2487 - 25 กรกฎาคม 2494 |
| 8 | นายเทพ สีชีรัตน์ | 26 กรกฎาคม 2494 - 4 มีนาคม 2496 |
| 9 | นายสุรพร แยมศรี | 5 มีนาคม 2496 - 25 พฤษภาคม 2496 |
| 10 | นายเย็น กาญจนกันติ | 26 พฤษภาคม 2496 - 4 มิถุนายน 2498 |
| 11 | นายสาธิต ผดุงถิ่น | 5 มิถุนายน 2498 - 16 กันยายน 2498 |
| 12 | นายบุญส่ง สุทธิประเสริฐ | 18 กันยายน 2498 - 28 พฤษภาคม 2499 |
| 13 | นายแสวง คำเจริญ | 28 พฤษภาคม 2499 - 27 พฤษภาคม 2502 |
| 14 | นายญาติ วิทยากรณ์ | 28 พฤษภาคม 2502 - 28 กุมภาพันธ์ 2522 |
| 15 | นายตุ้ ชโลธร | 1 มีนาคม 2522 - 30 กันยายน 2529 |
| 16 | นายจรัญญ ผดุงศรี | 1 ตุลาคม 2529 - 30 กันยายน 2533 |
| 17 | นายพิศิษฐ รื่นกวี | 1 ตุลาคม 2533 - 30 กันยายน 2535 |
| 18 | นายประยุทธ ฉายรัตน์ | 1 ตุลาคม 2535 - 7 กุมภาพันธ์ 2539 |
| 19 | นางสาวประไพ มุ่งกำจัด | 8 กุมภาพันธ์ 2539 - 28 ตุลาคม 2540 |
| 20 | นางสุวรรณ บุญย์เพิ่ม | 29 ตุลาคม 2540 - 20 มกราคม 2543 |
| 21 | นายศุภเศรษฐ์ เบญจาทิกุล | 22 มกราคม 2543 - 13 พฤศจิกายน 2544 |
| 22 | นางสาวประเสริฐ อยู่นาน | 19 พฤศจิกายน 2544 - 15 มกราคม 2546 |
| 23 | นางธนาลัย ลิมปรัตนศิริ | 19 มกราคม 2546 - 10 ตุลาคม 2551 |
| 24 | นายสุชิน มั่นศีล | 10 ตุลาคม 2551 - 14 ธันวาคม 2554 |
| 25 | นางปราณี กระทุ้มเขตต์ | 16 ธันวาคม 2554 - 15 ธันวาคม 2556 |
| 26 | นายเฉลิมพล พุ่มวันเพ็ญ | 16 ธันวาคม 2554 - ปัจจุบัน |

บทที่ 3 แนวทางการจัดการศึกษาของสถานศึกษา

1

วิสัยทัศน์

โรงเรียนผักไห่ “สุทธาประมุข” มุ่งพัฒนาคุณภาพนักเรียนและเสริมสร้างศักยภาพครู ด้วยระบบการบริหารจัดการแบบมีส่วนร่วม บนพื้นฐานรักความเป็นไทย พร้อมก้าวไกลสู่สากล

2

พันธกิจ

พัฒนากระบวนการจัดการศึกษาให้มีคุณภาพได้มาตรฐาน ส่งเสริมสนับสนุนให้ผู้เรียนได้มีโอกาสทางการเรียนรู้ ไปสู่เป้าหมายที่ต้องการจากแหล่งเรียนรู้ที่เอื้อต่อการพัฒนาความรู้ความสามารถและคุณธรรม โดยใช้เทคโนโลยีอย่างเหมาะสม ยึดการบริหารตามหลักธรรมาภิบาลและการมีส่วนร่วม

3

เป้าประสงค์

- 1 ผู้เรียนมีคุณภาพตามมาตรฐานการศึกษาและพัฒนาสู่มาตรฐานสากล
- 2 ผู้เรียนมีคุณธรรม มีสุขภาพกายและสุขภาพจิตที่ดี ปลอดภัยจากสารเสพติดและยึดหลักปรัชญาเศรษฐกิจพอเพียง
- 3 ครูและบุคลากรทางการศึกษาสามารถปฏิบัติงานได้อย่างมีประสิทธิภาพเต็มศักยภาพ
- 4 โรงเรียนมีการบริหารจัดการที่ดีมีคุณภาพและมาตรฐานด้วยการมีส่วนร่วม
- 5 โรงเรียนมีแหล่งเรียนรู้ภูมิทัศน์และเทคโนโลยีที่เหมาะสมเพียงพอต่อผู้เรียนและบริการชุมชน

4

อัตลักษณ์ของโรงเรียน

คุณธรรมนำความรู้ รักษาสิ่งแวดล้อม

คำอธิบาย นักเรียนของโรงเรียนผักไห่ “สุทธาประมุข” จะได้รับการปลูกฝังให้เป็นผู้มีคุณธรรมประจำใจ ควบคู่ไปกับการมีความมุ่งมั่นในการเรียนรู้ ตระหนักและเห็นคุณค่าของการดูแลรักษา อนุรักษ์สิ่งแวดล้อม

5

เอกลักษณ์ของโรงเรียน

อนุรักษ์แหล่งน้ำและสิ่งแวดล้อม น้อมนำเศรษฐกิจพอเพียง

คำอธิบาย โรงเรียนผักไห่ “สุทธาประมุข” มีลักษณะพิเศษที่โดดเด่น คือ พื้นที่ของโรงเรียนอยู่ในแหล่งน้ำขนาดใหญ่ ริมรั้ว สวยงาม สงบ สะอาด บรรยากาศเอื้อต่อการเรียนรู้ เป็นปัจจัยสำคัญที่ทำให้นักเรียนของโรงเรียนมีจิตใจงดงาม เอื้ออาทร และโรงเรียนมีกิจกรรมที่สนับสนุนให้นักเรียนเห็นคุณค่าของแหล่งน้ำและสภาพแวดล้อมทั้งในและนอกโรงเรียน รวมทั้งส่งเสริมให้นักเรียนนำหลักปรัชญาเศรษฐกิจพอเพียงไปใช้ในการดำเนินชีวิต

6

กลยุทธ์ในการบริหารจัดการศึกษา

1. ปลูกฝังคุณธรรมจริยธรรม สำนึกในความเป็นไทยและวิถีตามหลักปรัชญาเศรษฐกิจพอเพียง
2. พัฒนาคุณภาพและมาตรฐานการศึกษาตามหลักสูตรและระบบประกันคุณภาพการศึกษา พร้อมทั้งส่งเสริมความสามารถทางเทคโนโลยีในการเรียนรู้
3. พัฒนาครูและบุคลากรทางการศึกษาให้สามารถจัดการเรียนการสอนอย่างมีคุณภาพ
4. พัฒนาประสิทธิภาพการบริหารจัดการศึกษา เน้นการมีส่วนร่วมทุกภาคส่วน
5. เปิดโอกาสให้นักเรียนได้รับการพัฒนาทุกด้านเต็มตามศักยภาพ

7

จุดเน้นของโรงเรียนผักไห่ “สุทธาประมุข”

1. ผู้เรียนทุกคนมีคุณธรรมจริยธรรม ระเบียบวินัยสำนึกในความรักชาติและดำเนินชีวิตตามหลักปรัชญาเศรษฐกิจพอเพียง
2. ผู้เรียนทุกคนมีสุขภาพกาย สุขภาพจิตที่ดี มีการเจริญเติบโตสมวัย
3. ผลสัมฤทธิ์ทางการเรียน 5 กลุ่มสาระวิชาหลักเพิ่มขึ้น
4. นักเรียนชั้นมัธยมศึกษาปีที่ 3 มีความรู้ความสามารถตามเกณฑ์มาตรฐานระดับชาติ
5. เพิ่มศักยภาพผู้เรียนในด้านภาษา คณิตศาสตร์ วิทยาศาสตร์ เทคโนโลยีและการทำงานอาชีพ เพื่อพัฒนาสู่ความเป็นหนึ่งในสิบของเขตมัธยมศึกษา เขต 3
6. ครูและบุคลากรทางการศึกษา ได้รับการพัฒนาให้สามารถจัดการเรียนการสอนได้อย่างมีคุณภาพ
7. โรงเรียนและผู้ปกครองร่วมกันส่งเสริม สนับสนุน หาแนวป้องกันแก้ไขปัญหาต่างๆ ที่เกิดขึ้นได้อย่างมีประสิทธิภาพ
8. สถานศึกษามีระบบประกันคุณภาพภายในที่เข้มแข็ง และผ่านการรับรองมาตรฐานจากการประเมินคุณภาพภายนอก

8

หลักสูตรและการเรียนการสอน

จำนวนชั้นเรียน

หลักสูตรการศึกษาขั้นพื้นฐาน

ทำการเปิดสอนตั้งแต่ชั้นมัธยมศึกษาปีที่ 1 - มัธยมศึกษาปีที่ 6

| | | |
|-----------------------|----|-----------|
| ชั้นมัธยมศึกษาปีที่ 1 | 3 | ห้องเรียน |
| ชั้นมัธยมศึกษาปีที่ 2 | 3 | ห้องเรียน |
| ชั้นมัธยมศึกษาปีที่ 3 | 3 | ห้องเรียน |
| ชั้นมัธยมศึกษาปีที่ 4 | 2 | ห้องเรียน |
| ชั้นมัธยมศึกษาปีที่ 5 | 2 | ห้องเรียน |
| ชั้นมัธยมศึกษาปีที่ 6 | 2 | ห้องเรียน |
| รวม | 15 | ห้องเรียน |

รายวิชาที่เปิดสอนโรงเรียนฝักไถ่ “สุทธาประมุข” เปิดสอน 8 กลุ่มสาระการเรียนรู้ ได้แก่

1. กลุ่มสาระการเรียนรู้ภาษาไทย
2. กลุ่มสาระการเรียนรู้คณิตศาสตร์
3. กลุ่มสาระการเรียนรู้วิทยาศาสตร์
4. กลุ่มสาระการเรียนรู้สังคมศึกษา ศาสนา และวัฒนธรรม
5. กลุ่มสาระการเรียนรู้สุขศึกษาและพลศึกษา
6. กลุ่มสาระการเรียนรู้ศิลปะ
7. กลุ่มสาระการเรียนรู้การงานอาชีพและเทคโนโลยี
8. กลุ่มสาระการเรียนรู้ภาษาต่างประเทศ

เวลาที่กำหนดให้มีกิจกรรมการเรียนรู้ 50 นาที

| เวลา | กิจกรรม |
|---------------|---------------------------------------|
| 07.45 - 08.20 | เคารพธงชาติ / ปฏิบัติกิจกรรมหน้าเสาธง |
| 08.20 -08.30 | พบครูประจำชั้น (Home room) |
| 08.30 – 09.20 | กิจกรรมการเรียนรู้คาบเรียนที่ 1 |
| 09.20 -10.10 | กิจกรรมการเรียนรู้คาบเรียนที่ 2 |
| 10.10 – 10.20 | พัก |
| 10.20 – 11.10 | กิจกรรมการเรียนรู้คาบเรียนที่ 3 |
| 11.00 -12.00 | กิจกรรมการเรียนรู้คาบเรียนที่ 4 |
| 12.00 – 13.00 | พักรับประทานอาหารกลางวัน |
| 13.00 – 13.50 | กิจกรรมการเรียนรู้คาบเรียนที่ 5 |
| 13.50 -14.40 | กิจกรรมการเรียนรู้คาบเรียนที่ 6 |
| 14.40 -15.30 | กิจกรรมการเรียนรู้คาบเรียนที่ 7 |



10

ข้อมูลด้านงบประมาณและทรัพยากร

1. เงิน

| | | |
|---------------------------|------------------|----------|
| - เงินอุดหนุน (งบอุดหนุน) | 1,820,500 | ₹ |
| - เงินอุดหนุน (งบอุดหนุน) | 900,000 | ₹ |
| รวม | 2,720,500 | ₹ |

2. เงินอุดหนุน

| | | |
|---------------------------|------------------|----------|
| - เงินอุดหนุน (งบอุดหนุน) | 546,150 | ₹ |
| - เงินอุดหนุน (งบอุดหนุน) | 1,730,800 | ₹ |
| รวม | 2,276,950 | ₹ |

3. ทรัพยากร

- คอมพิวเตอร์ มีจำนวนทั้งหมด 110 เครื่อง ใช้เพื่อการเรียนการสอน 80 เครื่อง ใช้สืบค้นข้อมูลทางอินเทอร์เน็ตได้ 110 เครื่อง ใช้ในงานบริหาร 30 เครื่อง
- ปริมาณสื่อ 105 นวัตกรรม
- ห้องที่จัดไว้ใช้ปฏิบัติกิจกรรมเฉพาะมีทั้งหมด 15 ห้อง ได้แก่ ห้องปฏิบัติธรรม , ห้องวาดแผนไทย ห้องอาเซียนสำนักงานสมาคมฯ , สำนักงานกิจการนักเรียน , ห้องพยาบาล ห้องพลศึกษา , ห้องลูกเสือ , ห้องพักครู , ห้องพัสดุ ศูนย์คอมพิวเตอร์ (3) , ห้องธุรการ , ห้องวิชาการ , ห้องแนะแนว , ห้องสมุด , ห้องโสตทัศนศึกษา (2)
- พื้นที่ปฏิบัติกิจกรรม/นันทนาการ ได้แก่ สนามบาสเกตบอล , สนามวอลเลย์บอล สนามตะกร้อ และสระน้ำ

บทที่ 4

สภาพบรรยากาศการเรียนรู้

1

เนื้อที่ /อาคารสถานที่ของโรงเรียน

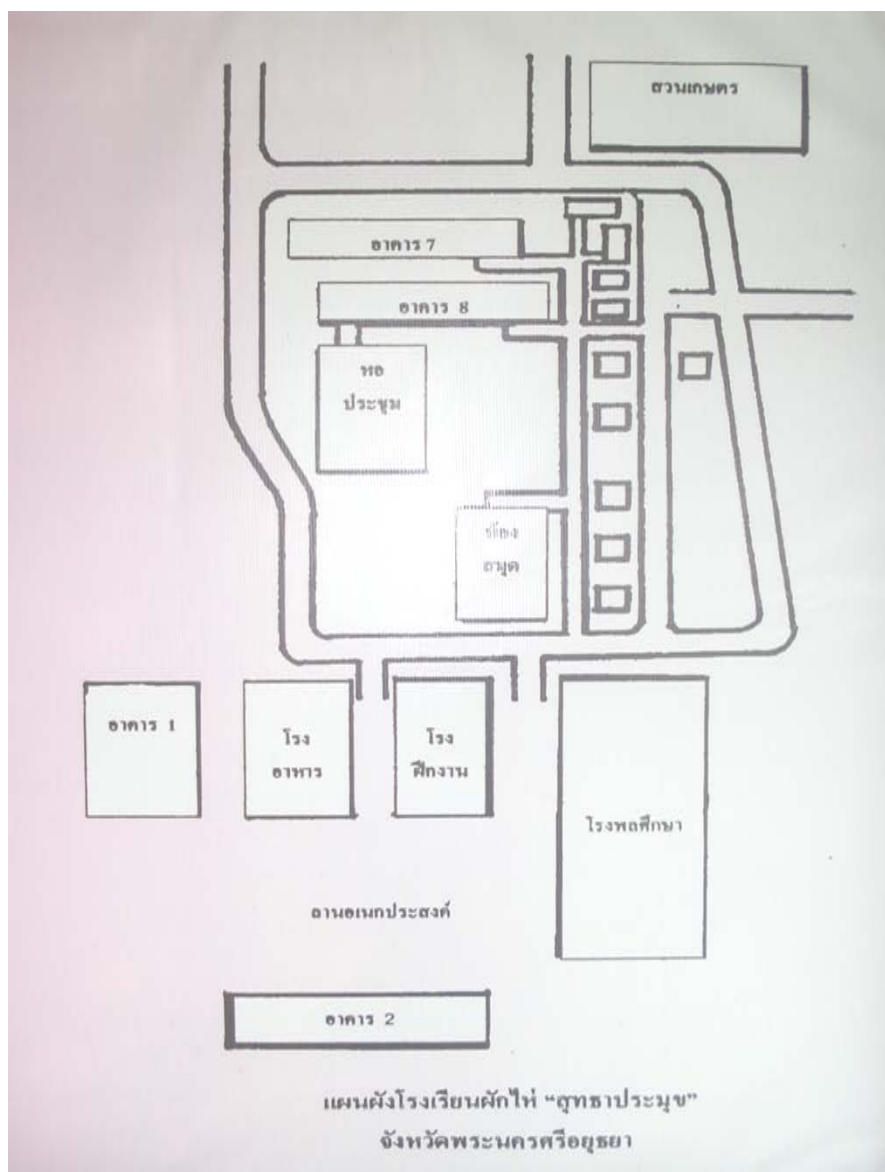

2

แหล่งเรียนรู้ของโรงเรียน

| ลำดับ | แหล่งเรียนรู้ | จำนวนห้อง /แห่ง |
|-------|----------------------------------|-----------------|
| 1 | ห้องสมุดโรงเรียน | 1 |
| 2 | ห้องปฏิบัติการคณิตศาสตร์ | 1 |
| 3 | ห้องปฏิบัติการวิทยาศาสตร์ | 4 |
| 4 | ห้องปฏิบัติการภาษาไทย | 1 |
| 5 | ห้องปฏิบัติการสังคมศึกษา | 1 |
| 6 | ห้องปฏิบัติการภาษาต่างประเทศ | 1 |
| 7 | ห้องปฏิบัติการคหกรรม | 1 |
| 8 | ห้องปฏิบัติการคอมพิวเตอร์ | 2 |
| 9 | ห้องสืบค้นข้อมูล | 1 |
| 10 | ศูนย์การเรียนรู้เศรษฐกิจพอเพียง | 1 |
| 11 | ศูนย์การเรียนรู้วัดแผนไทย | 1 |
| 12 | ห้องดนตรีไทย /ดนตรีสากล/นาฏศิลป์ | 3 |
| 13 | ศูนย์ปฏิบัติการกีฬา | 1 |



แหล่งเรียนรู้ ภูมิปัญญาท้องถิ่นและการใช้

1 ห้องสมุดมีขนาด 270 ตารางเมตร จำนวนหนังสือในห้องสมุดทั้งหมด 11,500 เล่ม การสืบค้นหนังสือและการยืม – คืนใช้ระบบ SMS จำนวนนักเรียนที่ใช้ห้องสมุดในปีการศึกษานี้ คิดเป็น 210 คน/วัน

2 แหล่งเรียนรู้ภายในโรงเรียน (นอกจากห้องสมุด) และแหล่งเรียนรู้ภายนอกห้องเรียน พร้อมทั้งสถิติการใช้ (จำนวนครั้ง/ปี) (เฉลี่ย) **สูงสุด** เดือน มกราคม **ต่ำสุด** เดือน พฤษภาคม

| แหล่งเรียนรู้ภายใน โรงเรียน | สถิติการใช้ (จำนวนครั้ง/ปี) | แหล่งเรียนรู้ภายนอกโรงเรียน | สถิติการใช้ (จำนวนครั้ง/ปี) |
|--------------------------------|--------------------------------|-----------------------------|--------------------------------|
| ชื่อแหล่งเรียนรู้ | | ชื่อแหล่งเรียนรู้ | |
| 1. สวนสมุนไพร | 36 | 1. สวนสมุนไพรครูเทพ | 18 |
| 2. สวนเกษตร | 36 | 2. สวนไม้ประดับคุณธวัชชัย | 18 |
| 3. ศูนย์เศรษฐกิจพอเพียง | 36 | ฯลฯ | |

3 ประชาชนชาวบ้าน / ภูมิปัญญาท้องถิ่น / ผู้ทรงคุณวุฒิที่สถานศึกษาเชิญมาให้ความรู้แก่ครู / นักเรียนในปีการศึกษานี้

3.1. ชื่อ นายไพบูลย์ ภิญญชิต ให้ความรู้เรื่อง ดนตรี

3.2. ชื่อ พระมหาสมเกียรติ ธัมมาภิรโต ให้ความรู้เรื่อง พระพุทธศาสนา



บทที่ 5

ข้อมูลครูและบุคลากร

1

ข้อมูลบุคลากร

จำนวนครูจำแนกตามเพศและวุฒิการศึกษา ปีการศึกษา 2556

| วุฒิการศึกษา | จำนวนครู | | |
|--------------|----------|------|-----|
| | ชาย | หญิง | รวม |
| ปริญญาเอก | - | - | - |
| ปริญญาโท | 4 | 2 | 6 |
| ปริญญาตรี | 7 | 16 | 23 |
| รวม | 11 | 18 | 29 |

จำนวนครูจำแนกตามตำแหน่ง /วิทยฐานะ

| ตำแหน่ง | วิทยฐานะ | | | | |
|------------------------|-----------|---------------|----------|------|-----|
| | เชี่ยวชาญ | ชำนาญการพิเศษ | ชำนาญการ | ครู | รวม |
| ผู้อำนวยการโรงเรียน | - | - | 1 | - | 1 |
| รองผู้อำนวยการโรงเรียน | - | - | - | - | - |
| ครู | - | 26 | - | 2 | 2 |
| รวม | - | 26 | 1 | 2 | 29 |
| ร้อยละ | 0.00 | 89.66 | 3.45 | 6.91 | 100 |

สัดส่วน ครู : นักเรียน เท่ากับ 1 : 17

ข้อมูลอายุราชการของข้าราชการครู ชาย -หญิง

| ตำแหน่ง | ชาย (คน) | | | หญิง(คน) | | | รวม (คน) |
|---------------------|----------|----------|-------------|----------|----------|-------------|-------------|
| | 1-15 ปี | 16-30 ปี | 30 ปีขึ้นไป | 1-15 ปี | 16-30 ปี | 30 ปีขึ้นไป | |
| ผู้อำนวยการโรงเรียน | - | 1 | - | - | - | - | 1 |
| รองผู้อำนวยการ | - | - | - | - | - | - | - |
| ครู | 1 | 5 | 4 | 2 | 6 | 10 | 28 |
| รวม | 1 | 6 | 4 | 2 | 6 | 10 | 29 |

อายุราชการเฉลี่ยของข้าราชการครูเท่ากับ 28 ปี

ข้อมูลอายุข้าราชการครู ชาย -หญิง แยกตามช่วงอายุ

| ตำแหน่ง | ชาย (คน) | | | | หญิง(คน) | | | | รวม (คน) |
|---------------------|-------------|---------|---------|---------|-------------|---------|---------|---------|-------------|
| | ต่ำกว่า30ปี | 30-39ปี | 40-49ปี | 50-60ปี | ต่ำกว่า30ปี | 30-39ปี | 40-49ปี | 50-60ปี | |
| ผู้อำนวยการโรงเรียน | - | - | - | 1 | - | - | - | - | 1 |
| รองผู้อำนวยการ | - | - | - | - | - | - | - | - | - |
| ครู | - | 1 | 1 | 8 | - | 2 | 1 | 15 | 28 |
| รวม | - | 1 | 1 | 9 | - | 2 | 1 | 15 | 29 |

อายุเฉลี่ยของข้าราชการครูเท่ากับ 51 ปี



2

รายชื่อคณะกรรมการสถานศึกษา

| | | |
|-------------------------------|--------------------------------|---------------------|
| 1. ผศ.นิทัศน์ ฝักเจริญผล | ผู้ทรงคุณวุฒิ | ประธานคณะกรรมการ |
| 2. นายประภาส โคกครุฑ | ผู้ทรงคุณวุฒิ | กรรมการ |
| 3. พลเรือตรีทักษิณ ฤกษ์สังเกต | ผู้ทรงคุณวุฒิ | กรรมการ |
| 4. นายธงชัย ศรีจันแก้ว | ผู้ทรงคุณวุฒิ | กรรมการ |
| 5. นายปฐพี พวงสุวรรณ | ผู้ทรงคุณวุฒิ | กรรมการ |
| 6. นายอนันต์ กรอบรูป | ผู้ทรงคุณวุฒิ | กรรมการ |
| 7. นายนิรุธ บัญญัติ | ผู้แทนครู | กรรมการ |
| 8. นางลักขณา สำราญใจ | ผู้แทนองค์กรชุมชน | กรรมการ |
| 9. นายไพโรจน์ ไพศาล | ผู้แทนองค์กรปกครองส่วนท้องถิ่น | กรรมการ |
| 10. พระครูพิพัฒน์วรวิทย์ | ผู้แทนองค์กรศาสนา | กรรมการ |
| 11. พระครูวิบูลย์ประชากิจ | ผู้แทนพระภิกษุสงฆ์ | กรรมการ |
| 12. นายพีระ คงชนะ | ผู้แทนผู้ปกครอง | กรรมการ |
| 13. นายมงคล พวงลำเจียก | ผู้แทนศิษย์เก่า | กรรมการ |
| 14. นายเฉลิมพล พุ่มวันเพ็ญ | ผู้อำนวยการโรงเรียน | กรรมการและเลขานุการ |



3

รายชื่อคณะกรรมการสมาคมนักเรียนเก่าสุทธาประมุข

1. พลเรือตรีทักษิณ ถุภักดิ์สังเกต นายกสมาคมฯ
2. นายอภิสิทธิ์ กระแสร์ทิพย์ อุปนายก
3. นายมนัส ผ่องคณะ อุปนายก
4. นายอิทธิพงษ์ เจริญกลิ่น อุปนายก
5. น.อ. เฉลิมชัย ศรีสายหยุด อุปนายก
6. นายเฉลิมพล พุ่มวันเพ็ญ อุปนายก
7. นายสัมพันธ์ สุวรรณบัตร กรรมการ
8. นางพรทิพย์ เฉลียวพจน์ กรรมการและผู้ช่วยเหรัญญิก
9. นายเทพ กรอบทอง กรรมการและนายทะเบียน
10. น.อ.เรวัตติ อุบลรัตน์ กรรมการและเลขาธิการ
11. นายสุดาร์ตน์ เนตรวิจิตร กรรมการและผู้ช่วยเลขาธิการ
12. นางอรพินท์ สำราญใจ กรรมการและเหรัญญิก
13. นางสาวลักขณา สำราญใจ กรรมการ
14. นางสาวเดือนททัย ยุติศรี กรรมการ
15. พ.ท. ประเวท จันเศียร กรรมการ
16. นายเสนอ วิสุทณะ กรรมการ
17. นางสาวนภาพรณ์ นามมนตรี กรรมการ
18. นางสาวรวย กอบกิจ กรรมการ
19. นายณรงค์ศักดิ์ ปรีชาเดช กรรมการและปฏิคม
20. นายเสรี ธนาภิญญานนท์ กรรมการและผู้ช่วยปฏิคม
21. นายกัมพล โพธิ์ระดก กรรมการและประชาสัมพันธ์
22. นายปิยะ มือนันต์ กรรมการและผู้ช่วยประชาสัมพันธ์
23. นายเฉลิมชาติ รุจิเชาว์ กรรมการ



บทที่ 6

สารสนเทศเกี่ยวกับผู้เรียน

1

ข้อมูลนักเรียน

โรงเรียนผักไห่ “สุทธาประมุข” เปิดทำการสอนในระดับมัธยมศึกษาปีที่ 1- 6 โดยมีจำนวนนักเรียนปีการศึกษา 2556 ทั้งสิ้น 503 คน จำแนกตามระดับการศึกษา ดังนี้

| ระดับชั้น | จำนวน ห้องเรียน | จำนวนนักเรียน | | |
|-------------------|--------------------|---------------|------|-----|
| | | ชาย | หญิง | รวม |
| มัธยมศึกษาปีที่ 1 | 3 | 49 | 60 | 109 |
| มัธยมศึกษาปีที่ 2 | 3 | 48 | 41 | 89 |
| มัธยมศึกษาปีที่ 3 | 3 | 34 | 41 | 75 |
| มัธยมศึกษาปีที่ 4 | 2 | 33 | 45 | 78 |
| มัธยมศึกษาปีที่ 5 | 2 | 25 | 52 | 77 |
| มัธยมศึกษาปีที่ 6 | 2 | 36 | 39 | 75 |
| รวม | 15 | 275 | 278 | 503 |



2.

ข้อมูลผลการเรียนปีการศึกษา 2556

ตารางแสดงผลการเรียนเฉลี่ยจำแนกตามระดับชั้น/กลุ่มสาระ

| ระดับชั้น/กลุ่ม สาระ | ภาษาไทย | คณิตศาสตร์ | วิทยาศาสตร์ | สังคมศึกษา | สุขศึกษา | ศิลปะ | การงาน | ภาษาอังกฤษ |
|-------------------------|---------|------------|-------------|------------|----------|-------|--------|------------|
| มัธยมศึกษาปีที่ 1 | 2.93 | 2.2 | 3.91 | 3.10 | 2.62 | 2.84 | 3.2 | 2.29 |
| มัธยมศึกษาปีที่ 2 | 2.34 | 1.78 | 2.68 | 2.29 | 2.6 | 3.19 | 3.48 | 1.72 |
| มัธยมศึกษาปีที่ 3 | 1.84 | 1.54 | 2.91 | 2.02 | 1.99 | 2.74 | 3.44 | 1.37 |
| มัธยมศึกษาปีที่ 4 | 2.11 | 1.77 | 2.74 | 3.01 | 2.9 | 2.7 | 3.13 | 1.92 |
| มัธยมศึกษาปีที่ 5 | 1.99 | 2.11 | 3.24 | 3.23 | 2.87 | 2.49 | 3.44 | 1.56 |
| มัธยมศึกษาปีที่ 6 | 2.62 | 2.03 | 2.29 | 3.57 | 3.47 | 2.92 | 3.81 | 2.26 |
| เฉลี่ย | 2.31 | 1.91 | 2.96 | 2.87 | 2.74 | 2.81 | 3.42 | 1.85 |

แผนภูมิแสดงผลการเรียนเฉลี่ยจำแนกตามกลุ่มสาระ

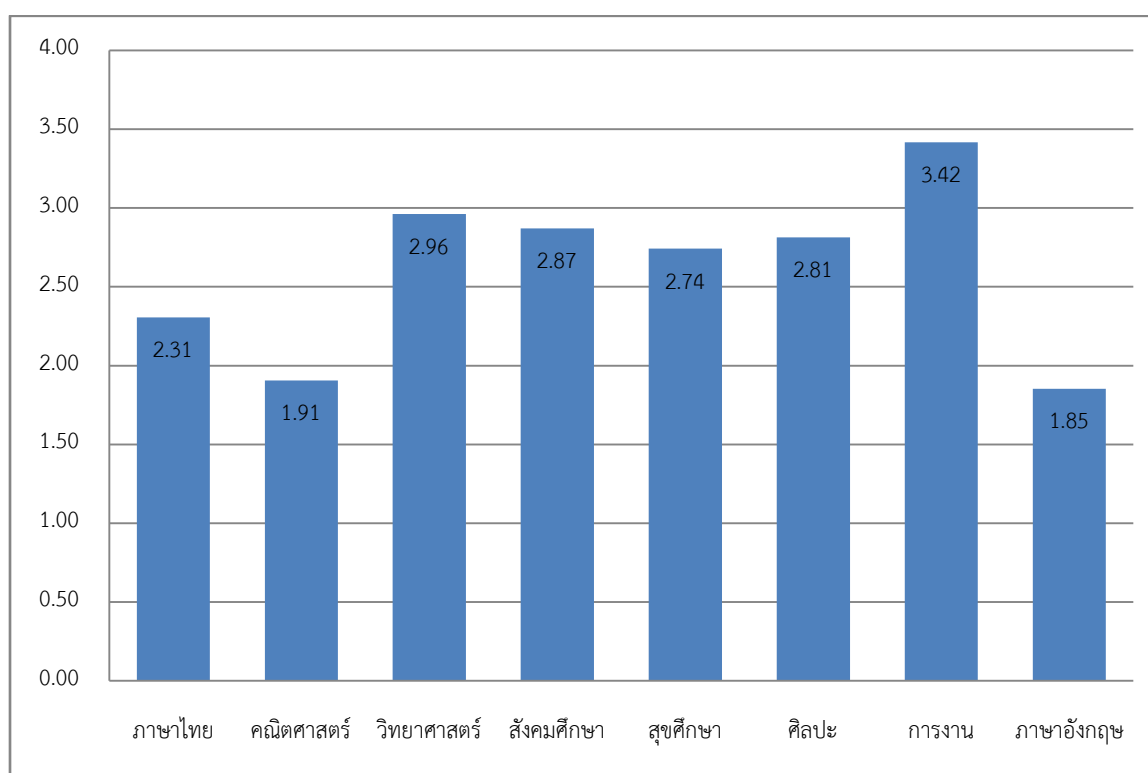

ตารางแสดงผลการเรียนรู้เฉลี่ยร้อยละจำแนกตามระดับชั้น/กลุ่มสาระ

| ระดับชั้น/กลุ่ม สาระ | ภาษาไทย | คณิตศาสตร์ | วิทยาศาสตร์ | สังคมศึกษา | สุขศึกษา | ศิลปะ | การงาน | ภาษาอังกฤษ |
|-------------------------|---------|------------|-------------|------------|----------|-------|--------|------------|
| มัธยมศึกษาปีที่ 1 | 73.18 | 55.22 | 72.69 | 77.43 | 65.41 | 71.00 | 80.10 | 57.28 |
| มัธยมศึกษาปีที่ 2 | 58.49 | 44.44 | 67.07 | 57.25 | 64.97 | 79.78 | 86.88 | 43.06 |
| มัธยมศึกษาปีที่ 3 | 45.95 | 38.59 | 72.68 | 50.53 | 49.65 | 68.49 | 85.92 | 34.33 |
| มัธยมศึกษาปีที่ 4 | 52.73 | 44.33 | 68.6 | 75.34 | 72.39 | 67.47 | 78.25 | 48.12 |
| มัธยมศึกษาปีที่ 5 | 49.64 | 52.72 | 81.08 | 80.8 | 71.74 | 62.32 | 86.05 | 86.25 |
| มัธยมศึกษาปีที่ 6 | 65.41 | 50.68 | 57.14 | 89.21 | 86.64 | 72.95 | 95.21 | 56.51 |
| เฉลี่ย | 57.57 | 47.66 | 69.88 | 71.76 | 68.47 | 70.34 | 85.40 | 54.26 |

แผนภูมิแสดงผลการเรียนรู้เฉลี่ยร้อยละจำแนกกลุ่มสาระ

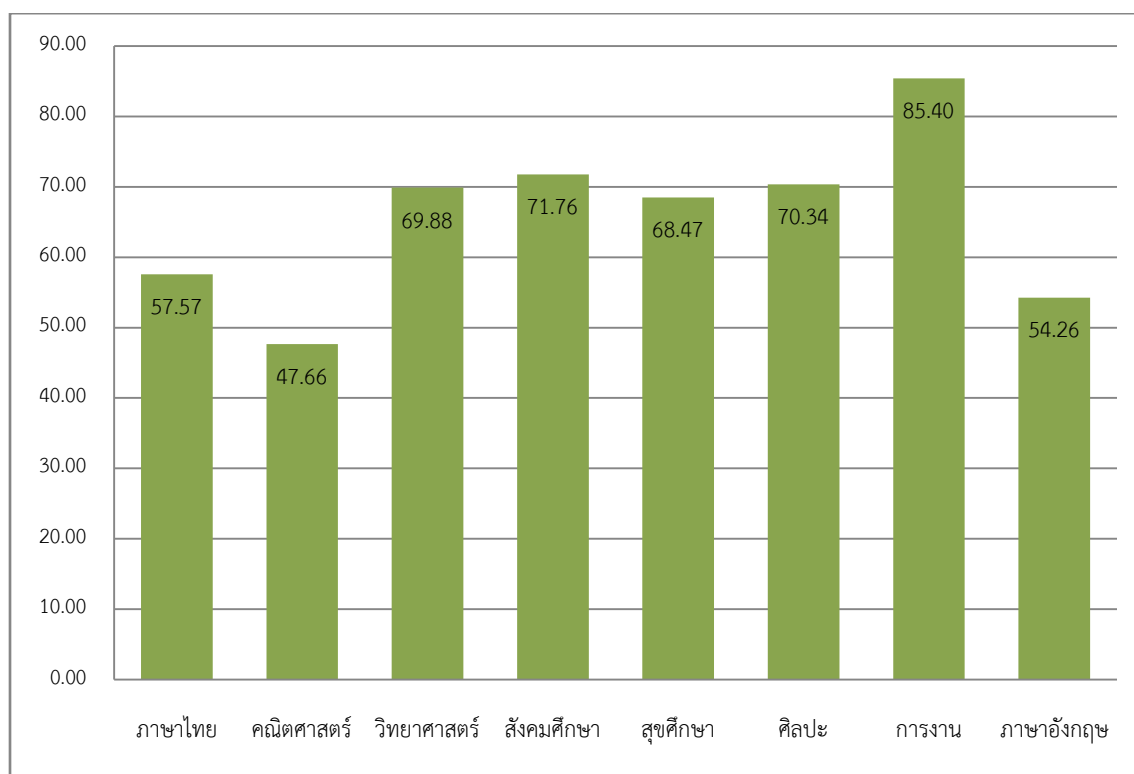

ตารางแสดงร้อยละของนักเรียนที่มีผลการเรียนตั้งแต่ 3 จำแนกตามระดับชั้น/กลุ่มสาระ

| ระดับชั้น/กลุ่มสาระ | ภาษาไทย | คณิตศาสตร์ | วิทยาศาสตร์ | สังคมศึกษา | สุขศึกษา | ศิลปะ | การงาน | ภาษาอังกฤษ |
|---------------------|---------|------------|-------------|------------|----------|-------|--------|------------|
| มัธยมศึกษาปีที่ 1 | 66.99 | 34.95 | 62.14 | 67.96 | 48.54 | 58.28 | 84.47 | 39.81 |
| มัธยมศึกษาปีที่ 2 | 23.46 | 48.78 | 48.78 | 46.91 | 50.62 | 69.14 | 87.65 | 16.05 |
| มัธยมศึกษาปีที่ 3 | 29.58 | 5.63 | 69.01 | 40.85 | 40.85 | 59.15 | 84.51 | 18.31 |
| มัธยมศึกษาปีที่ 4 | 50.68 | 13.7 | 51.22 | 71.23 | 64.38 | 56.16 | 83.56 | 23.29 |
| มัธยมศึกษาปีที่ 5 | 20.29 | 23.19 | 83.78 | 72.46 | 55.07 | 28.99 | 92.75 | 15.94 |
| มัธยมศึกษาปีที่ 6 | 46.58 | 15.07 | 92.86 | 91.78 | 84.93 | 63.01 | 100 | 23.29 |
| เฉลี่ย | 39.60 | 23.55 | 67.97 | 65.20 | 57.40 | 55.79 | 88.82 | 22.78 |

แผนภูมิแสดงร้อยละของนักเรียนที่มีผลการเรียนตั้งแต่ 3 จำแนกตามกลุ่มสาระ

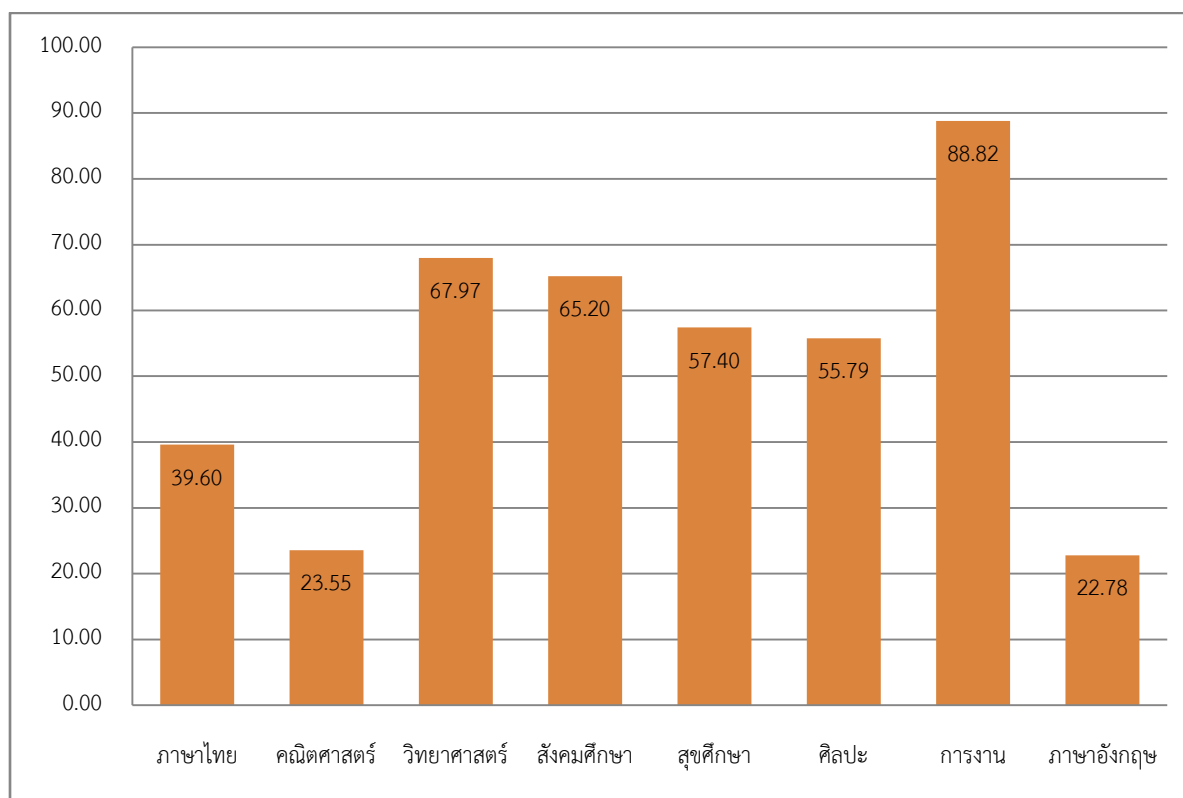

ตารางแสดงผลสัมฤทธิ์ทางการเรียนจำแนกตามระดับผลการเรียน/กลุ่มสาระ

ระดับชั้นมัธยมศึกษาปีที่ 1

| กลุ่มสาระ/เกรด | 4 | 3.5 | 3 | 2.5 | 2 | 1.5 | 1 | 0 |
|----------------|----|-----|----|-----|----|-----|----|----|
| ภาษาไทย | 14 | 27 | 28 | 14 | 12 | 4 | 2 | 2 |
| คณิตศาสตร์ | 13 | 10 | 13 | 17 | 17 | 8 | 13 | 12 |
| วิทยาศาสตร์ | 23 | 22 | 19 | 10 | 19 | 5 | 3 | 2 |
| สังคมศึกษา | 29 | 15 | 26 | 17 | 12 | 4 | 0 | 0 |
| สุขศึกษา | 16 | 14 | 20 | 15 | 19 | 6 | 12 | 1 |
| ศิลปะ | 12 | 17 | 31 | 22 | 12 | 8 | 1 | 0 |
| การงาน | 16 | 41 | 30 | 11 | 2 | 0 | 1 | 2 |
| ภาษาอังกฤษ | 17 | 9 | 15 | 14 | 14 | 11 | 12 | 11 |

ระดับชั้นมัธยมศึกษาปีที่ 2

| กลุ่มสาระ/เกรด | 4 | 3.5 | 3 | 2.5 | 2 | 1.5 | 1 | 0 |
|----------------|----|-----|----|-----|----|-----|----|----|
| ภาษาไทย | 0 | 4 | 15 | 29 | 18 | 14 | 1 | 0 |
| คณิตศาสตร์ | 2 | 9 | 29 | 27 | 10 | 4 | 0 | 1 |
| วิทยาศาสตร์ | 2 | 9 | 29 | 27 | 10 | 4 | 0 | 1 |
| สังคมศึกษา | 0 | 13 | 25 | 4 | 17 | 8 | 9 | 5 |
| สุขศึกษา | 10 | 12 | 19 | 12 | 13 | 7 | 5 | 3 |
| ศิลปะ | 34 | 14 | 8 | 10 | 7 | 7 | 0 | 1 |
| การงาน | 36 | 21 | 14 | 5 | 4 | 1 | 0 | 0 |
| ภาษาอังกฤษ | 3 | 4 | 6 | 11 | 20 | 10 | 13 | 14 |

ระดับชั้นมัธยมศึกษาปีที่ 3

| กลุ่มสาระ/เกรด | 4 | 3.5 | 3 | 2.5 | 2 | 1.5 | 1 | 0 |
|----------------|----|-----|----|-----|----|-----|----|----|
| ภาษาไทย | 0 | 7 | 14 | 8 | 9 | 12 | 8 | 13 |
| คณิตศาสตร์ | 1 | 1 | 2 | 10 | 10 | 20 | 18 | 9 |
| วิทยาศาสตร์ | 18 | 11 | 20 | 8 | 7 | 2 | 0 | 5 |
| สังคมศึกษา | 13 | 8 | 8 | 10 | 11 | 7 | 14 | 0 |
| สุขศึกษา | 3 | 10 | 16 | 7 | 11 | 3 | 2 | 19 |
| ศิลปะ | 6 | 15 | 18 | 10 | 8 | 6 | 2 | 3 |
| การงาน | 6 | 13 | 41 | 6 | 5 | 0 | 0 | 0 |
| ภาษาอังกฤษ | 2 | 4 | 7 | 9 | 4 | 6 | 15 | 24 |

ตารางแสดงผลสัมฤทธิ์ทางการเรียนจำแนกตามระดับผลการเรียน/กลุ่มสาระ
ระดับชั้นมัธยมศึกษาปีที่ 4

| กลุ่มสาระ/เกรด | 4 | 3.5 | 3 | 2.5 | 2 | 1.5 | 1 | 0 |
|----------------|----|-----|----|-----|----|-----|----|----|
| ภาษาไทย | 1 | 5 | 31 | 7 | 5 | 7 | 7 | 10 |
| คณิตศาสตร์ | 1 | 3 | 6 | 13 | 21 | 8 | 14 | 7 |
| วิทยาศาสตร์ | 11 | 2 | 8 | 8 | 4 | 5 | 2 | 1 |
| สังคมศึกษา | 20 | 19 | 13 | 4 | 7 | 2 | 8 | 0 |
| สุขศึกษา | 17 | 23 | 7 | 7 | 5 | 4 | 1 | 9 |
| ศิลปะ | 2 | 11 | 28 | 13 | 14 | 2 | 3 | 0 |
| การงาน | 8 | 19 | 34 | 8 | 4 | 0 | 0 | 0 |
| ภาษาอังกฤษ | 1 | 3 | 13 | 18 | 13 | 4 | 10 | 11 |

ระดับชั้นมัธยมศึกษาปีที่ 5

| กลุ่มสาระ/เกรด | 4 | 3.5 | 3 | 2.5 | 2 | 1.5 | 1 | 0 |
|----------------|----|-----|----|-----|----|-----|----|---|
| ภาษาไทย | 0 | 3 | 11 | 13 | 18 | 10 | 10 | 4 |
| คณิตศาสตร์ | 7 | 4 | 5 | 11 | 12 | 16 | 13 | 1 |
| วิทยาศาสตร์ | 5 | 16 | 10 | 4 | 2 | 0 | 0 | 0 |
| สังคมศึกษา | 34 | 9 | 7 | 9 | 1 | 6 | 1 | 2 |
| สุขศึกษา | 13 | 15 | 10 | 11 | 13 | 6 | 1 | 0 |
| ศิลปะ | 0 | 12 | 8 | 26 | 15 | 8 | 0 | 0 |
| การงาน | 27 | 22 | 15 | 5 | 0 | 0 | 0 | 0 |
| ภาษาอังกฤษ | 2 | 0 | 9 | 18 | 15 | 9 | 9 | 7 |

ระดับชั้นมัธยมศึกษาปีที่ 6

| กลุ่มสาระ/เกรด | 4 | 3.5 | 3 | 2.5 | 2 | 1.5 | 1 | 0 |
|----------------|----|-----|----|-----|----|-----|----|---|
| ภาษาไทย | 0 | 9 | 25 | 19 | 15 | 4 | 1 | 0 |
| คณิตศาสตร์ | 2 | 2 | 7 | 13 | 22 | 17 | 10 | 0 |
| วิทยาศาสตร์ | 29 | 9 | 4 | 3 | 0 | 0 | 0 | 0 |
| สังคมศึกษา | 41 | 7 | 19 | 6 | 0 | 0 | 0 | 0 |
| สุขศึกษา | 39 | 9 | 14 | 7 | 2 | 0 | 2 | 0 |
| ศิลปะ | 1 | 18 | 27 | 22 | 5 | 0 | 0 | 0 |
| การงาน | 46 | 26 | 1 | 0 | 0 | 0 | 0 | 0 |
| ภาษาอังกฤษ | 1 | 3 | 13 | 12 | 36 | 3 | 5 | 0 |

ผลการทดสอบระดับชาติขั้นพื้นฐาน (O-Net) ระดับชั้นมัธยมศึกษาปีที่ 3

| กลุ่มสาระการเรียนรู้ | ระดับโรงเรียน | | | | การเปลี่ยนแปลง | | |
|----------------------|---------------|-------|-------|-------|----------------|--------|-------|
| | 2553 | 2554 | 2555 | 2556 | 53->54 | 54->55 | 55>56 |
| ภาษาไทย | 45.32 | 47.65 | 54.71 | 44.80 | 2.33 | 7.06 | -9.91 |
| คณิตศาสตร์ | 21.63 | 29.70 | 24.18 | 24.05 | 8.07 | -5.52 | -0.13 |
| วิทยาศาสตร์ | 27.14 | 27.80 | 33.23 | 36.51 | 0.66 | 5.43 | 3.28 |
| สังคมศึกษา | 43.53 | 40.41 | 45.43 | 38.79 | -3.12 | 5.02 | -6.64 |
| สุขศึกษา | 77.65 | 50.87 | 60.32 | 57.99 | -26.78 | 9.45 | -2.33 |
| ศิลปะ | 28.13 | 41.79 | 43.82 | 44.89 | 13.66 | 2.03 | 1.07 |
| การงาน | 51.13 | 48.84 | 49.56 | 44.99 | -2.29 | 0.72 | -4.57 |
| อังกฤษ | 13.70 | 26.59 | 25.39 | 26.14 | 12.89 | -1.20 | 0.75 |
| รวม | 38.53 | 39.21 | 42.08 | 39.77 | 0.68 | 2.87 | -2.31 |

แผนภูมิแสดงผลการทดสอบระดับชาติจำแนกตามกลุ่มสาระการเรียนรู้ ปีการศึกษา 2553 -2556
ระดับชั้นมัธยมศึกษาปีที่ 3

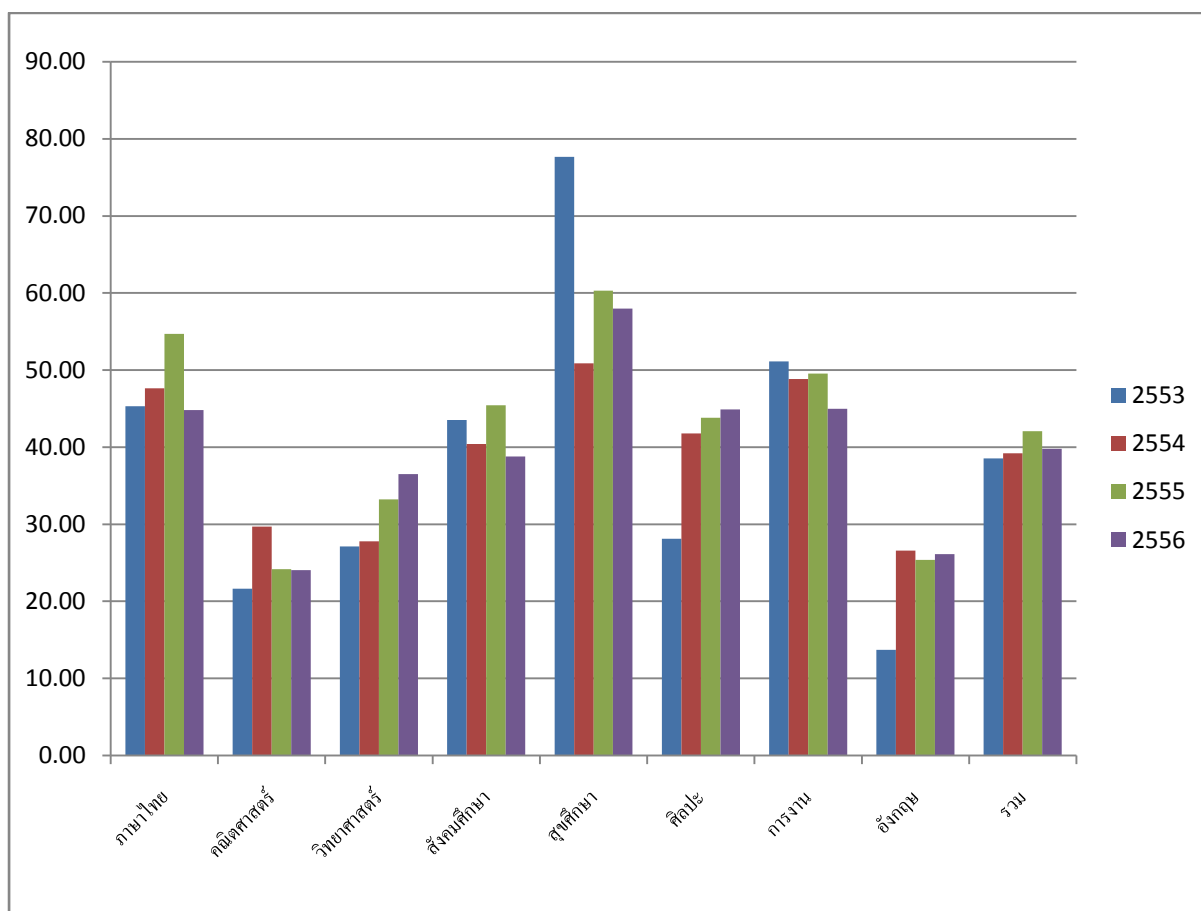

ผลการทดสอบระดับชาติขั้นพื้นฐาน (O-Net) ระดับชั้นมัธยมศึกษาปีที่ 6

| กลุ่มสาระการเรียนรู้ | ระดับโรงเรียน | | | | การเปลี่ยนแปลง | | |
|----------------------|---------------|-------|-------|-------|----------------|--------|--------|
| | 2553 | 2554 | 2555 | 2556 | 53->54 | 54->55 | 55->56 |
| ภาษาไทย | 40.62 | 40.61 | 45.94 | 48.86 | -0.01 | 5.33 | 2.92 |
| คณิตศาสตร์ | 11.18 | 17.75 | 18.41 | 15.68 | 6.57 | 0.66 | -2.73 |
| วิทยาศาสตร์ | 27.48 | 24.98 | 30.64 | 29.15 | -2.5 | 5.66 | -1.49 |
| สังคมศึกษา | 34.38 | 31.47 | 36.39 | 30.71 | -2.91 | 4.92 | -5.68 |
| สุขศึกษา | 61.00 | 55.59 | 52.74 | 62.50 | -5.41 | -2.85 | 9.76 |
| ศิลปะ | 31.04 | 28.42 | 33.99 | 29.90 | -2.62 | 5.57 | -4.09 |
| การงาน | 43.42 | 52.54 | 48.35 | 52.00 | 9.12 | -4.19 | 3.65 |
| อังกฤษ | 14.09 | 18.76 | 19.11 | 22.79 | 4.67 | 0.35 | 3.68 |
| รวม | 32.90 | 33.77 | 35.70 | 36.45 | 0.86 | 1.93 | 0.75 |

แผนภูมิแสดงผลการทดสอบระดับชาติจำแนกตามกลุ่มสาระการเรียนรู้ ปีการศึกษา 2553 -2556
ระดับชั้นมัธยมศึกษาปีที่ 6

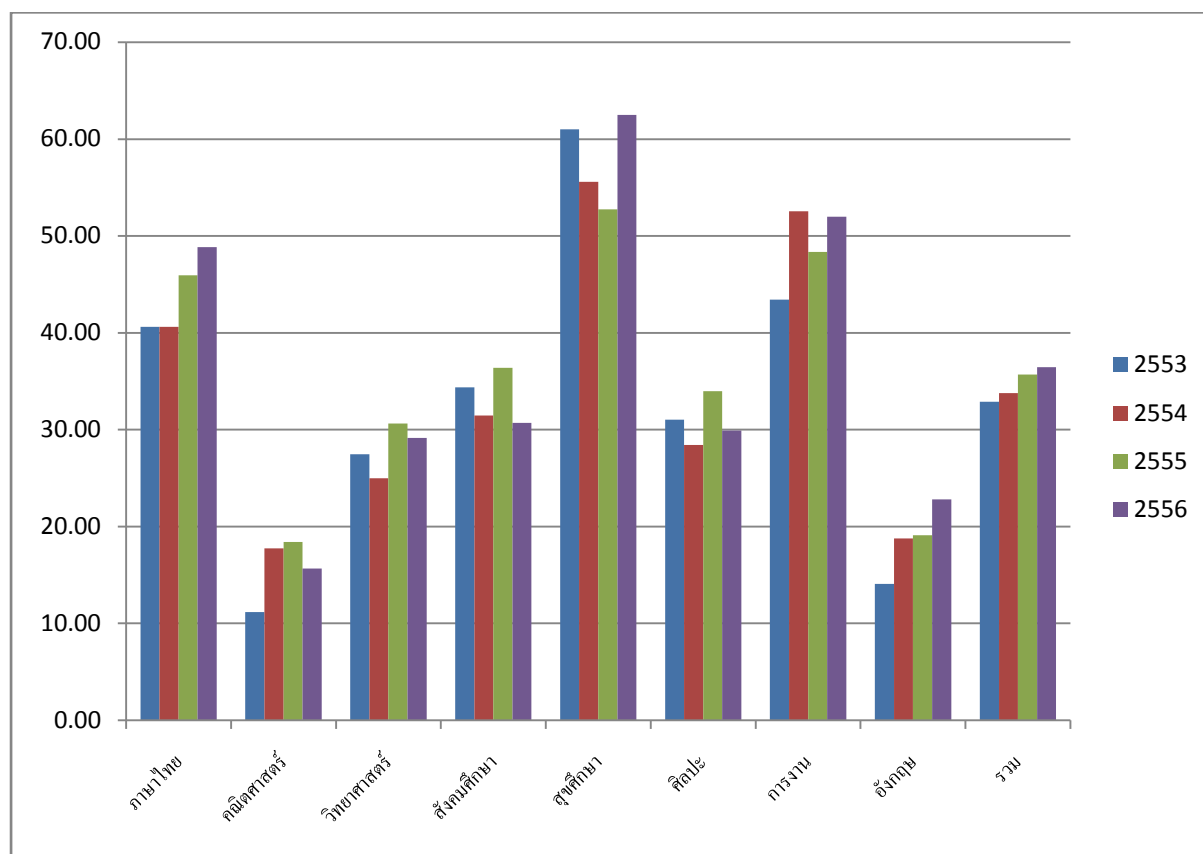

4

รายชื่อนักเรียนที่มีระดับผลการเรียนดีเยี่ยม

ในปีการศึกษา 2556 มีนักเรียนที่มีระดับผลการเรียนดีเยี่ยม คือ มีเกรดเฉลี่ยมากกว่า 3.50 จำนวน ทั้ง 41 คน รายชื่อนักเรียนดังต่อไปนี้

ระดับชั้นมัธยมศึกษาปีที่ 1

| | | | | | |
|----|----------|-------------|------------|------------------|------|
| 1 | เด็กชาย | ก้องเกียรติ | เรืองอุไร | ผลการเรียนเฉลี่ย | 3.87 |
| 2 | เด็กหญิง | ภูวนิศา | แสนจันทร์ | ผลการเรียนเฉลี่ย | 3.83 |
| 3 | เด็กหญิง | ลลิตา | สุชีชิต | ผลการเรียนเฉลี่ย | 3.78 |
| 4 | เด็กหญิง | พรรณนิภา | เจือจันทร์ | ผลการเรียนเฉลี่ย | 3.75 |
| 5 | เด็กหญิง | บุญธิตา | สินเชาว์ | ผลการเรียนเฉลี่ย | 3.74 |
| 6 | เด็กหญิง | วัลยา | สำเนียง | ผลการเรียนเฉลี่ย | 3.73 |
| 7 | เด็กหญิง | วัชรียา | แพรเนียม | ผลการเรียนเฉลี่ย | 3.67 |
| 8 | เด็กหญิง | กัญญารัตน์ | ผันเพาะ | ผลการเรียนเฉลี่ย | 3.66 |
| 9 | เด็กหญิง | ศุภรัตน์ | สวัสดี | ผลการเรียนเฉลี่ย | 3.64 |
| 10 | เด็กหญิง | ปัทมา | ธาระรัตน์ | ผลการเรียนเฉลี่ย | 3.62 |
| 11 | เด็กหญิง | เมษา | พलयพุ่มไม้ | ผลการเรียนเฉลี่ย | 3.61 |
| 12 | เด็กหญิง | สิริวิมล | เชียวดี | ผลการเรียนเฉลี่ย | 3.61 |
| 13 | เด็กชาย | อิทธิกร | จันดารักษ์ | ผลการเรียนเฉลี่ย | 3.55 |
| 14 | เด็กหญิง | กฤติมา | กล่อมฤกษ์ | ผลการเรียนเฉลี่ย | 3.53 |
| 15 | เด็กหญิง | วิไลวรรณ | นวลดอกกรัก | ผลการเรียนเฉลี่ย | 3.51 |

ระดับชั้นมัธยมศึกษาปีที่ 2

| | | | | | |
|---|----------|----------|---------|------------------|------|
| 1 | เด็กหญิง | ณัฐชา | สุขทวี | ผลการเรียนเฉลี่ย | 3.79 |
| 2 | เด็กหญิง | ภัคจิรา | นวะพล | ผลการเรียนเฉลี่ย | 3.70 |
| 3 | เด็กชาย | กฤษณะชัย | ชูเชิด | ผลการเรียนเฉลี่ย | 3.65 |
| 4 | เด็กหญิง | นพวรรณ | สุภาวิน | ผลการเรียนเฉลี่ย | 3.53 |

ระดับชั้นมัธยมศึกษาปีที่ 3

| | | | | | |
|---|----------|-----------|-----------|------------------|------|
| 1 | เด็กหญิง | ศิริรัตน์ | มูลจันทร์ | ผลการเรียนเฉลี่ย | 3.60 |
| 2 | เด็กหญิง | ธัญญา | สุชีชิต | ผลการเรียนเฉลี่ย | 3.60 |
| 3 | เด็กหญิง | ณัฐนิชา | สรรพคุณ | ผลการเรียนเฉลี่ย | 3.58 |
| 4 | เด็กหญิง | ณัฐนิชา | คำหวล | ผลการเรียนเฉลี่ย | 3.50 |

ระดับชั้นมัธยมศึกษาปีที่ 4

| | | | | | |
|---|-----|----------|--------------|------------------|------|
| 1 | นาย | เอกวิทย์ | สงเคราะห์กิจ | ผลการเรียนเฉลี่ย | 3.98 |
| 2 | นาย | สิทธิกิต | นกเสวก | ผลการเรียนเฉลี่ย | 3.68 |
| 3 | นาย | ชรินทร์ | เทียนบุชา | ผลการเรียนเฉลี่ย | 3.61 |
| 4 | นาย | อาทิตย์ | สการะเศรษฐี | ผลการเรียนเฉลี่ย | 3.51 |

ระดับชั้นมัธยมศึกษาปีที่ 5

| | | | | | |
|---|--------|------------|------------|------------------|------|
| 1 | นางสาว | นุชนารถ | พวงบุบผา | ผลการเรียนเฉลี่ย | 3.86 |
| 2 | นางสาว | วิภาวี | ฉิมใจเอื้อ | ผลการเรียนเฉลี่ย | 3.82 |
| 3 | นางสาว | วรรณกานต์ | สำเนียง | ผลการเรียนเฉลี่ย | 3.82 |
| 4 | นางสาว | ศิริลักษณ์ | ชโลธร | ผลการเรียนเฉลี่ย | 3.65 |
| 5 | นางสาว | พิศสมัย | คล้ายอุบล | ผลการเรียนเฉลี่ย | 3.63 |
| 6 | นางสาว | แพรทอง | อุบลวรรณิ | ผลการเรียนเฉลี่ย | 3.61 |
| 7 | นาย | วัฒนา | เนื่อนวล | ผลการเรียนเฉลี่ย | 3.57 |
| 8 | นางสาว | ปณัชชา | บุตรีโท | ผลการเรียนเฉลี่ย | 3.51 |

ระดับชั้นมัธยมศึกษาปีที่ 6

| | | | | | |
|---|--------|------------|--------------|------------------|------|
| 1 | นาย | เอกวุฒิ | สงเคราะห์กิจ | ผลการเรียนเฉลี่ย | 3.83 |
| 2 | นาย | วนัส | พินเฟื่อง | ผลการเรียนเฉลี่ย | 3.79 |
| 3 | นาย | กานต์นที | เฟื่องอักษร | ผลการเรียนเฉลี่ย | 3.77 |
| 4 | นางสาว | อัจฉรา | สิงโต | ผลการเรียนเฉลี่ย | 3.71 |
| 5 | นางสาว | กัญยารัตน์ | กำทอง | ผลการเรียนเฉลี่ย | 3.55 |
| 6 | นางสาว | มุกดา | แจ้ใจ | ผลการเรียนเฉลี่ย | 3.55 |

บทที่ 7 ผลการดำเนินงาน

1. ผลการพัฒนาคุณภาพการศึกษาในรอบปีที่ผ่านมา

จากรายงานการติดตามตรวจสอบคุณภาพการศึกษา ระดับการศึกษาขั้นพื้นฐานโดยหน่วยงานต้นสังกัด พ.ศ. 2555 ผลการดำเนินงานของโรงเรียนผักไห่ “สุทธาประมุข” สรุปผล ได้ดังนี้

| มาตรฐาน / ตัวบ่งชี้ | ค่าน้ำหนัก | คะแนนที่ได้ | ระดับคุณภาพ | ความหมาย |
|--|--------------|--------------|-------------|-----------------|
| ด้านที่ 1 มาตรฐานด้านคุณภาพผู้เรียน | 30.00 | 27.44 | 5 | ดีเยี่ยม |
| มาตรฐานที่ 1 ผู้เรียนมีความสุขที่ดีและมีสุนทรียภาพ | 5.00 | 4.89 | 5 | ดีเยี่ยม |
| มาตรฐานที่ 2 ผู้เรียนมีคุณธรรม จริยธรรมและค่านิยมที่พึงประสงค์ | 5.00 | 4.60 | 5 | ดีเยี่ยม |
| มาตรฐานที่ 3 ผู้เรียนมีทักษะในการแสวงหาความรู้ด้วยตนเอง รักการเรียนรู้และพัฒนาตนเอง | 5.00 | 4.43 | 4 | ดีมาก |
| มาตรฐานที่ 4 ผู้เรียนมีความสามารถในการคิดอย่างเป็นระบบ คิดสร้างสรรค์ แก้ปัญหาได้อย่างมีสติสมเหตุสมผล | 5.00 | 4.34 | 4 | ดีมาก |
| มาตรฐานที่ 5 ผู้เรียนมีความรู้และทักษะที่จำเป็นตามหลักสูตร | 5.00 | 4.80 | 5 | ดีเยี่ยม |
| มาตรฐานที่ 6 ผู้เรียนมีทักษะในการทำงาน รักการทำงาน สามารถทำงานร่วมกับผู้อื่นได้ | 5.00 | 4.38 | 4 | ดีมาก |

| มาตรฐาน / ตัวบ่งชี้ | ค่าน้ำหนัก | คะแนนที่ได้ | ระดับคุณภาพ | ความหมาย |
|--|------------|--------------|-------------|--------------|
| ด้านที่ 2 มาตรฐานด้านการจัดการศึกษา | 50.00 | 43.90 | 4 | ดีมาก |
| มาตรฐานที่ 7 ครูปฏิบัติงานตามบทบาทหน้าที่อย่างมีประสิทธิภาพและเกิดประสิทธิผล | 10.00 | 10.00 | 5 | ดีเยี่ยม |
| มาตรฐานที่ 8 ผู้บริหารปฏิบัติงานตามบทบาทหน้าที่อย่างมีประสิทธิภาพและเกิดประสิทธิผล | 10.00 | 8.00 | 4 | ดีมาก |
| มาตรฐานที่ 9 คณะกรรมการสถานศึกษาและผู้ปกครอง ชุมชน ปฏิบัติงานตามบทบาทหน้าที่อย่างมีประสิทธิภาพและเกิดประสิทธิผล | 5.00 | 5.00 | 5 | ดีเยี่ยม |
| มาตรฐานที่ 10 สถานศึกษามีการจัดหลักสูตรกระบวนกรเรียนรู้ และกิจกรรมพัฒนาคุณภาพผู้เรียนอย่างรอบด้าน | 10.00 | 8.00 | 4 | ดีมาก |
| มาตรฐานที่ 11 สถานศึกษามีการจัดสภาพแวดล้อมและการบริการที่ส่งเสริมให้ผู้เรียนพัฒนาเต็มศักยภาพ | 10.00 | 8.20 | 4 | ดีมาก |
| มาตรฐานที่ 12 สถานศึกษามีการประกันคุณภาพภายในของสถานศึกษาตามที่กำหนดในกฎกระทรวง | 5.00 | 4.70 | 5 | ดีเยี่ยม |
| ด้านที่ 3 มาตรฐานด้านการสร้างสังคมแห่งการเรียนรู้ | 10.00 | 8.00 | 4 | ดีมาก |
| มาตรฐานที่ 13 สถานศึกษามีการสร้างส่งเสริม สนับสนุนให้สถานศึกษาเป็นสังคมแห่งการเรียนรู้ | 10.00 | 8.00 | 4 | ดีมาก |
| ด้านที่ 4 มาตรฐานด้านอัตลักษณ์ของสถานศึกษา | 5.00 | 4.00 | 4 | ดีมาก |
| มาตรฐานที่ 14 การพัฒนาสถานศึกษาให้บรรลุตามวิสัยทัศน์ ปรัชญา และจุดเน้นที่กำหนดขึ้น | 5.00 | 4.00 | 4 | ดีมาก |
| ด้านที่ 5 มาตรฐานด้านมาตรการส่งเสริม | 5.00 | 4.00 | 4 | ดีมาก |
| มาตรฐานที่ 15 การจัดกิจกรรมตามนโยบาย จุดเน้น แนวทางการปฏิรูปการศึกษา เพื่อพัฒนาและส่งเสริมสถานศึกษาให้ยกระดับคุณภาพสูงขึ้น | 5.00 | 4.00 | 4 | ดีมาก |
| ค่าเฉลี่ยรวม | 100 | 87.34 | 4 | ดีมาก |

2. ผลการประเมินคุณภาพภายนอก

โรงเรียนฝึกหัด “สุทธาประมุข” ได้รับการประเมินคุณภาพภายนอกจาก สมศ.

รอบแรก เมื่อวันที่ 26 - 30 เดือน สิงหาคม พ.ศ. 2547

รอบสอง เมื่อวันที่ 23 - 25 เดือน พฤษภาคม พ.ศ. 2550

รอบสาม เมื่อวันที่ 26 - 28 เดือน พฤศจิกายน พ.ศ. 2555

ผลการประเมินคุณภาพภายนอกรอบสามของสถานศึกษา ซึ่งสรุปผลการประเมินโดยภาพรวมดังนี้

| การศึกษาขั้นพื้นฐาน (มัธยมศึกษา) | น้ำหนัก (คะแนน) | คะแนน ที่ได้ | ระดับ คุณภาพ |
|--|--------------------|-----------------|-----------------|
| กลุ่มตัวบ่งชี้พื้นฐาน | | | |
| ตัวบ่งชี้ที่ 1 ผู้เรียนมีสุขภาพกายและสุขภาพจิตที่ดี | 10.00 | 9.75 | ดีมาก |
| ตัวบ่งชี้ที่ 2 ผู้เรียนมีคุณธรรม จริยธรรมและค่านิยมที่พึงประสงค์ | 10.00 | 9.91 | ดีมาก |
| ตัวบ่งชี้ที่ 3 ผู้เรียนมีความใฝ่รู้และเรียนรู้อย่างต่อเนื่อง | 10.00 | 10.00 | ดีมาก |
| ตัวบ่งชี้ที่ 4 ผู้เรียนคิดเป็น ทำเป็น | 10.00 | 9.61 | ดีมาก |
| ตัวบ่งชี้ที่ 5 ผลสัมฤทธิ์ทางการเรียนของผู้เรียน | 20.00 | 8.62 | พอใช้ |
| ตัวบ่งชี้ที่ 6 ประสิทธิภาพของการจัดการเรียนการสอนที่เน้นผู้เรียนเป็นสำคัญ | 10.00 | 9.00 | ดีมาก |
| ตัวบ่งชี้ที่ 7 ประสิทธิภาพของการบริหารจัดการและการพัฒนาสถานศึกษา | 5.00 | 5.00 | ดีมาก |
| ตัวบ่งชี้ที่ 8 พัฒนาการของการประกันคุณภาพภายในโดยสถานศึกษา และต้นสังกัด | 5.00 | 4.91 | ดีมาก |
| กลุ่มตัวบ่งชี้อัตลักษณ์ | | | |
| ตัวบ่งชี้ที่ 9 ผลการพัฒนาให้บรรลุตามปรัชญา ปณิธาน/วิสัยทัศน์ พันธกิจ และวัตถุประสงค์ของการจัดตั้งสถานศึกษา | 5.00 | 5.00 | ดีมาก |
| ตัวบ่งชี้ที่ 10 ผลการพัฒนาตามจุดเน้นและจุดเด่นที่ส่งผลกระทบต่อเป็นเอกลักษณ์ ของสถานศึกษา | 5.00 | 5.00 | ดีมาก |
| กลุ่มตัวบ่งชี้มาตรการส่งเสริม | | | |
| ตัวบ่งชี้ที่ 11 ผลการดำเนินงานโครงการพิเศษเพื่อส่งเสริมบทบาทของสถานศึกษา | 5.00 | 5.00 | ดีมาก |
| ตัวบ่งชี้ที่ 12 ผลการส่งเสริมพัฒนาสถานศึกษาเพื่อยกระดับมาตรฐาน รักษามาตรฐานและพัฒนาสู่ความเป็นเลิศที่สอดคล้องกับ แนวทางการปฏิรูปการศึกษา | 5.00 | 5.00 | ดีมาก |
| คะแนนรวม | 100.00 | 86.80 | ดี |
| สรุปผลการจัดการศึกษาระดับการศึกษาขั้นพื้นฐานของสถานศึกษาในภาพรวม | | | |
| <input checked="" type="checkbox"/> สมควรรับรองมาตรฐานการศึกษา <input type="checkbox"/> ไม่สมควรรับรองมาตรฐานการศึกษา | | | |

3.

รางวัลดีเด่นของโรงเรียนและครูในปีการศึกษา 2556

| รางวัลที่ได้รับ | หน่วยงานที่มอบให้ |
|--|--|
| 1. รางวัลรองชนะเลิศการประกวดสื่อสร้างสรรค์ | สำนักงานวัฒนธรรมจังหวัดพระนครศรีอยุธยา |
| 2. ผ่านการประเมินคุณภาพการศึกษาภายนอก รอบสาม | สำนักงานรับรองมาตรฐานและประเมินคุณภาพการศึกษา (องค์การมหาชน) |
| 3. ผ่านการประเมินการรับรองโรงเรียนต้นแบบ โรงเรียนในฝันประจำอำเภอ รุ่นที่ 3 | สำนักงานคณะกรรมการการศึกษาขั้นพื้นฐาน |
| 4. ผ่านการประเมินต้นแบบสถานศึกษาพอเพียง | สำนักงานคณะกรรมการการศึกษาขั้นพื้นฐาน |
| 5. ทุนการศึกษา แข่งขันตอบปัญหาธรรมะ “ทางก้าวหน้า” ครั้งที่ 32 ระดับชั้น ม.1 – ม.6 | ชมรมพุทธศาสตร์สากล |
| 6. รองชนะเลิศ กีฬาฟุตบอล รุ่นอายุไม่เกิน 15 ปีชาย กีฬาธนาคารออมสิน | จังหวัดพระนครศรีอยุธยา |
| 7. รองชนะเลิศอันดับ 1 กีฬาวอลเลย์บอล รุ่นอายุ 15 ปีชาย กีฬานักเรียนมัธยมศึกษา จังหวัดพระนครศรีอยุธยา ปารีสชาตเกมส์ | จังหวัดพระนครศรีอยุธยา |
| 8. รองชนะเลิศอันดับ 2 กีฬาวอลเลย์บอล รุ่นอายุ 15 ปีชาย กีฬานักเรียนมัธยมศึกษา จังหวัดพระนครศรีอยุธยา ปารีสชาตเกมส์ | จังหวัดพระนครศรีอยุธยา |
| 9. รองชนะเลิศอันดับ 1 กีฬาฟุตบอล รุ่นอายุ 15 ปีชาย กีฬานักเรียนมัธยมศึกษา จังหวัดพระนครศรีอยุธยา ปารีสชาตเกมส์ | จังหวัดพระนครศรีอยุธยา |
| 10. รองชนะเลิศอันดับ 1 กีฬาฟุตบอล รุ่นอายุ 18 ปีชาย กีฬานักเรียนมัธยมศึกษา จังหวัดพระนครศรีอยุธยา ปารีสชาตเกมส์ | จังหวัดพระนครศรีอยุธยา |
| 11. ชนะเลิศ กีฬาหมากรุก รุ่นอายุ 15 ปีชาย กีฬานักเรียน มัธยมศึกษา จังหวัดพระนครศรีอยุธยา ปารีสชาตเกมส์ | จังหวัดพระนครศรีอยุธยา |

4.

รางวัลดีเด่นที่นักเรียนได้รับ

| ชื่อ - นามสกุล | รางวัลที่ได้รับ | หน่วยงานที่มอบให้ |
|--|--|--|
| นางสาวสุรีพร บุญอาด | รับการคัดเลือกให้ได้รับทุนการศึกษา สมเด็จพระบรมโอรสาธิราช ปีการศึกษา 2556 | สำนักงานเขตพื้นที่การศึกษา มัธยมศึกษา เขต 3 |
| เด็กชายธนาธิป ทรงกิจ เด็กหญิงพรณิศา เจือจันทร์ | รางวัลชมเชยอันดับ 2 ระดับประเทศ พร้อมทุนการศึกษา โครงการ ตอบปัญหาธรรมมะ “ทางก้าวหน้า” ครั้งที่ 32 | ชมรมพุทธศาสตร์สากล |
| นายวันส พิณเฟื่อง นายทศพล ตะเพียนทอง | รางวัลชมเชยอันดับ 2 ระดับประเทศ พร้อมทุนการศึกษา โครงการ ตอบปัญหาธรรมมะ “ทางก้าวหน้า” ครั้งที่ 32 | ชมรมพุทธศาสตร์สากล |
| 1. นายนศิภัทร์ ธีระแก้ว 2. นางสาวกาญจรัฐ ยอดมิ่ง 3. นางสาวสุนิสา กุดเหลา 4. นางสาวนภัสวรรณ พึ่งทรัพย์ 5. นางสาวชไมพร ธานีสรรค์ | รางวัลรองชนะเลิศ การประกวด สื่อสร้างสรรค์ ปีการศึกษา 2556 | จังหวัดพระนครศรีอยุธยา |

5.

ผลการแข่งขันกิจกรรมทางวิชาการ

กลุ่มสาระการเรียนรู้ เข้าร่วมการแข่งขันทักษะทางวิชาการ งานศิลปหัตถกรรมนักเรียน
ระดับภาคกลางและภาคตะวันออก ครั้งที่ 63 ได้รับรางวัล ดังนี้

- กลุ่มสาระการเรียนรู้สุขศึกษาและพลศึกษา
 - เกียรติบัตรเหรียญเงิน ระดับมัธยมปีที่ 1-3 โครงการงานสุขศึกษาและพลศึกษา
 - เกียรติบัตรเหรียญเงิน ระดับมัธยมปีที่ 4-6 โครงการงานสุขศึกษาและพลศึกษา
- กลุ่มสาระการเรียนรู้การงานอาชีพฯ
 - เกียรติบัตรเหรียญทอง ระดับมัธยมศึกษาปีที่ 4 – 6 การตัดต่อภาพยนตร์
 - เกียรติบัตรเหรียญทอง ระดับมัธยมศึกษาปีที่ 1 – 4 การสร้างเกมส์สร้างสรรค์จากคอมพิวเตอร์

งานกลุ่มสาระการเรียนรู้ เข้าร่วมกิจกรรมแข่งขันทักษะทางวิชาการ งานศิลปหัตถกรรมนักเรียน “สุดยอดเด็กไทยคิดไกล คิดเยี่ยม เปี่ยมคุณธรรม : Good Thinkers, Good Morality, Ensuring Greatness” ระดับเขตพื้นที่การศึกษามัธยมศึกษา เขต 3 นักเรียนได้รับรางวัล ดังนี้

1. กลุ่มสาระการเรียนรู้ภาษาไทย

- เกียรติบัตรเหรียญทอง รองชนะเลิศอันดับที่ 2 ระดับชั้น ม.1 – ม.3 ท่องอาขยานทำนองเสนาะ
- เกียรติบัตรเหรียญเงิน รองชนะเลิศอันดับที่ 2 ระดับชั้น ม.4 – ม.6 การอ่านเอาเรื่อง (อ่านในใจ)
- เกียรติบัตรเหรียญเงิน ระดับชั้น ม.4 – ม.6 การเขียนเรียงความและคัดลายมือ

2. กลุ่มสาระการเรียนรู้สังคมศึกษา ศาสนาและวัฒนธรรม

- เกียรติบัตรเหรียญทอง ระดับชั้น ม.1 – ม.3 เล่านิทานคุณธรรม
- เกียรติบัตรเหรียญทอง ระดับชั้น ม.4 – ม.6 เล่านิทานคุณธรรม
- เกียรติบัตรเหรียญเงิน ระดับชั้น ม.4 – ม.6 โครงการคุณธรรม

3. กลุ่มสาระการเรียนรู้สุขศึกษาและพลศึกษา

- เกียรติบัตรเหรียญทอง ระดับชั้น ม.1 – ม.3 โครงการสุขศึกษาและพลศึกษา
- เกียรติบัตรเหรียญเงิน ระดับชั้น ม.4 – ม.6 โครงการสุขศึกษาและพลศึกษา

4. กลุ่มสาระการเรียนรู้การงานอาชีพฯ

- เกียรติบัตรเหรียญทอง ระดับชั้น ม.1 – ม.3 การสร้างหนังสืออิเล็กทรอนิกส์ (E-Book)
- เกียรติบัตรเหรียญทอง ระดับชั้น ม.1 – ม.3 การสร้างเว็บไซต์
- เกียรติบัตรเหรียญทอง ระดับชั้น ม.4 – ม.6 การสร้างเว็บไซต์
- เกียรติบัตรเหรียญทอง ระดับชั้น ม.1 – ม.3 การสร้างเกมส์สร้างสรรค์จากคอมพิวเตอร์
- เกียรติบัตรเหรียญทอง ระดับชั้น ม.4 – ม.6 การสร้างเกมส์สร้างสรรค์จากคอมพิวเตอร์
- เกียรติบัตรเหรียญทอง ระดับชั้น ม.4 – ม.6 การตัดต่อภาพยนตร์
- เกียรติบัตรเหรียญทอง ระดับชั้น ม.1 – ม.3 การประกอบอาหารแกงมัสมั่น
- เกียรติบัตรเหรียญเงิน ระดับชั้น ม.1 – ม.3 การสร้างงานแอนิเมชัน 2D
- เกียรติบัตรเหรียญเงิน ระดับชั้น ม.4 – ม.6 การออกแบบสิ่งของเครื่องใช้ด้วยโปรแกรมคอมพิวเตอร์
- เกียรติบัตรเหรียญเงิน ระดับชั้น ม.1 – ม.3 การออกแบบสิ่งของเครื่องใช้ด้วยโปรแกรมคอมพิวเตอร์

5. กลุ่มสาระการเรียนรู้วิทยาศาสตร์

- เกียรติบัตรเหรียญเงิน ระดับชั้น ม.1 – ม.3 โครงการวิทยาศาสตร์
- เกียรติบัตรเหรียญแดง ระดับชั้น ม.1 – ม.3 ผลงานสิ่งประดิษฐ์ทางวิทยาศาสตร์

6. กลุ่มสาระการเรียนรู้ภาษาต่างประเทศ

- เกียรติบัตรเหรียญเงิน ระดับชั้น ม.4 – ม.6 การแข่งขันการพูดภาษาอังกฤษ (Impromptu Speech)
- เกียรติบัตรเหรียญทองแดง ระดับชั้น ม.4 – ม.6 การแข่งขันเล่านิทาน (Story Telling)
- รองชนะเลิศอันดับที่ 1 ระดับชั้น ม.4 – ม.6 การแข่งขันกิจกรรม Spelling Bee

7. กลุ่มสาระการเรียนรู้ศิลปะ

- เกียรติบัตรเหรียญทอง รองชนะเลิศอันดับที่ 1 ระดับชั้น ม.1 – ม.3 การแข่งขันวาดภาพพระบายสี
- เกียรติบัตรเหรียญทอง รองชนะเลิศอันดับที่ 1 ระดับชั้น ม.4 – ม.6 การแข่งขันเดี่ยวระนาดเอก
- เกียรติบัตรเหรียญทอง รองชนะเลิศอันดับที่ 2 ระดับชั้น ม.1 – ม.3 การแข่งขันวาดภาพเส้น
- เกียรติบัตรเหรียญทองแดง อันดับที่ 2 ระดับชั้น ม.4 – ม.6 การแข่งขันรวม “ศิลป์สร้างสรรค์”
- เกียรติบัตรเหรียญเงิน ระดับชั้น ม.4 – ม.6 การแข่งขันวาดภาพลายเส้น

8. กิจกรรมพัฒนาผู้เรียน

- เกียรติบัตรเหรียญทอง ระดับชั้น ม.1 – ม.3 การแข่งขัน Crossword
- เกียรติบัตรเหรียญทอง ระดับชั้น ม.4 – ม.6 การแข่งขัน Crossword

